

9 de mayo de 2017

## Estadística del Procedimiento Concursal (EPC) Primer trimestre de 2017. Datos provisionales

**El número de deudores concursados aumenta un 3,9% en tasa anual en el primer trimestre de 2017**

**El 35,0% de las empresas concursadas tienen como actividad principal el Comercio y la Construcción**

El número de deudores concursados alcanza la cifra de 1.319 en el primer trimestre de 2017, lo que supone un aumento del 3,9% respecto al mismo periodo del año anterior.

Por tipo de concurso, 1.213 son voluntarios (un 3,7% más que en el primer trimestre de 2016) y 106 necesarios (un 7,1% más). Atendiendo a la clase de procedimiento, los ordinarios aumentan un 5,0% y los abreviados un 3,8%.

Evolución del número de deudores concursados\*

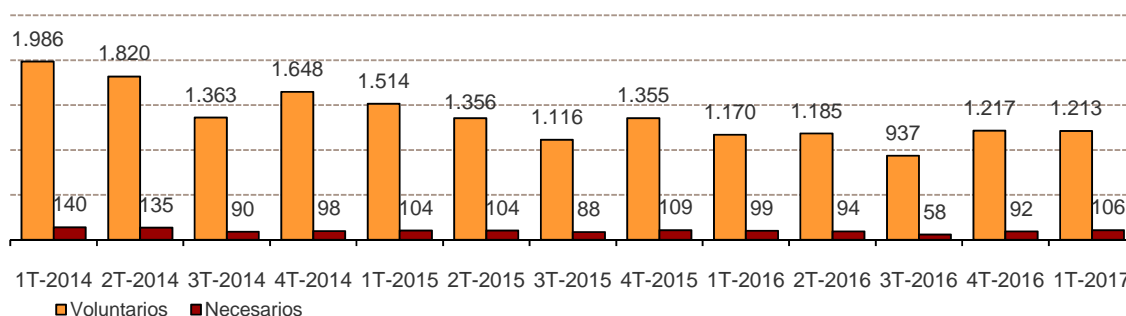

\*Datos definitivos hasta el 1<sup>er</sup> trimestre de 2016

### Deudores concursados según forma jurídica y características del concurso 1<sup>er</sup> trimestre 2017

	Total	% Variación		
		Trimestral	Anual	Anual acumulada
<b>Deudores concursados</b>	1.319	0,8	3,9	3,9
<b>Persona física sin actividad empresarial</b>	263	31,5	42,9	42,9
<b>Empresas concursadas</b>	1.056	-4,8	-2,7	-2,7
Persona física con actividad empresarial	65	10,2	38,3	38,3
Sociedad Anónima (S.A.)	118	-6,3	-0,8	-0,8
Sociedad Limitada (S.R.L.)	842	-3,3	-4,0	-4,0
Otras	31	-41,5	-26,2	-26,2
<b>Tipo de concurso</b>				
Voluntario	1.213	-0,3	3,7	3,7
Necesario	106	15,2	7,1	7,1
<b>Clase de procedimiento</b>				
Ordinario	190	2,7	5,0	5,0
Abreviado	1.129	0,4	3,8	3,8

## Evolución de la tasa trimestral

Para contribuir al análisis e interpretación de los datos, el gráfico siguiente muestra la variación trimestral del número de deudores concursados entre el primer trimestre y el cuarto del año anterior en los cinco últimos años. En 2017 la tasa trimestral es del 0,8%.

**Evolución de la tasa trimestral del número de deudores concursados  
(variación del 1<sup>er</sup> trimestre respecto al 4<sup>o</sup> trimestre del año anterior)**

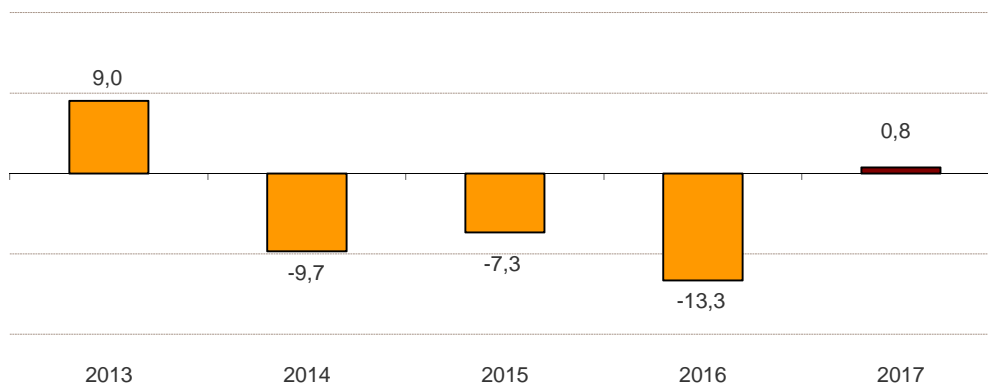

## Empresas concursadas por naturaleza jurídica y tramo de volumen de negocio

De los 1.319 deudores concursados en el primer trimestre, 1.056 son empresas (personas físicas con actividad empresarial y personas jurídicas) y 263 personas físicas sin actividad empresarial, lo que supone el 80,1% y el 19,9%, respectivamente, del total de deudores.

El número de empresas concursadas disminuye un 2,7% en el primer trimestre de 2017 respecto al mismo periodo del año pasado.

Según la forma jurídica, el 79,7% de las empresas concursadas son Sociedades de Responsabilidad Limitada.

El 38,0% de las empresas concursadas se encuentra en el tramo más bajo de volumen de negocio (hasta 250.000 euros) y son, principalmente, Sociedades de Responsabilidad Limitada.

### Empresas concursadas por naturaleza jurídica y tramo de volumen de negocio en millones de euros al año. 1<sup>er</sup> trimestre 2017

	Total	P. física*	S.A.	S.R.L.	Otras
<b>TOTAL</b>	1.056	65	118	842	31
Hasta 0,25	401	46	27	319	9
De más de 0,25 a 0,5	97	2	8	86	1
De más de 0,5 a 1	126	2	19	100	5
De más de 1 a 2	76	0	10	66	0
De más de 2 a 5	64	0	16	46	2
Más de 5	43	0	16	26	1
Sin clasificar	249	15	22	199	13

\* Personas físicas con actividad empresarial

## Empresas concursadas por actividad económica y tramo de asalariados

El 19,0% de las empresas concursadas tienen como actividad económica principal el *Comercio*, el 16,4% el *Resto de servicios* y el 16,0% la *Construcción*.

En cuanto al número de asalariados, el 56,3% del total de empresas concursadas tiene menos de seis. Y, entre éstas, el 33,8% no tiene asalariados.

### Empresas concursadas por actividad económica principal y tramo de asalariados 1<sup>er</sup> trimestre 2017

	Tramo de asalariados									
	Total	0	1-2	3-5	6-9	10-19	20-49	50-99	100 y más	Sin clasificar
<b>TOTAL</b>	<b>1.056</b>	<b>201</b>	<b>218</b>	<b>176</b>	<b>125</b>	<b>107</b>	<b>71</b>	<b>26</b>	<b>16</b>	<b>116</b>
Agricultura y pesca	10	3	1	1	3	2	0	0	0	0
Industria y energía	139	9	17	25	22	32	22	8	4	0
Construcción	169	70	22	27	18	15	13	3	1	0
Comercio	201	24	72	44	24	20	11	6	0	0
Transporte y almacenamiento	35	7	5	9	6	5	2	0	1	0
Hostelería	51	5	10	21	4	4	4	2	1	0
Actividades profesionales	98	18	30	17	12	10	8	2	1	0
Actividades administrativas	64	15	21	6	6	2	4	4	6	0
Resto servicios	173	50	40	26	30	17	7	1	2	0
Sin clasificar	116	0	0	0	0	0	0	0	0	116

Tomando como referencia el total de empresas existentes en cada actividad económica, el 0,07% de las empresas de *Industria y energía* inicia un procedimiento concursal en el primer trimestre, frente al 0,003% de las empresas de *Agricultura y pesca*.

Por tramo de asalariados, el 0,20% de las empresas existentes entre 50 y 99 asalariados comienza un procedimiento concursal, frente al 0,01% de las empresas sin asalariados.

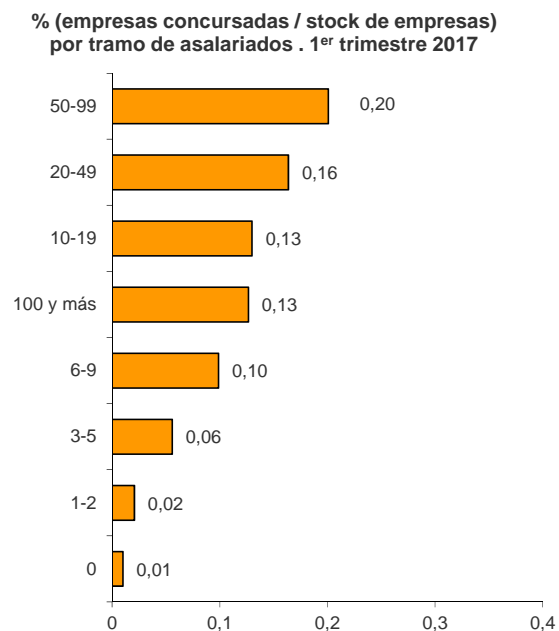

## Empresas concursadas por antigüedad

El 22,5% del total de empresas concursadas en el primer trimestre tiene una antigüedad de 20 o más años. Por su parte, el 16,5% tiene cuatro o menos años de antigüedad.

El 24,1% de las empresas concursadas con cuatro o menos años de antigüedad figuran en el sector *Comercio*. Por su parte, el 55,0% de las concursadas con 20 o más años de antigüedad se dedican a la *Industria y energía* y al *Comercio*.

## Empresas concursadas por antigüedad y actividad económica. 1<sup>er</sup> trimestre 2017

	Antigüedad (en años)							Sin clasificar
	Total	Hasta 4	De 5 a 8	De 9 a 12	De 13 a 16	De 17 a 19	20 o más	
TOTAL	1.056	174	190	187	139	79	238	49
Agricultura y pesca	10	0	4	1	4	0	1	0
Industria y energía	139	18	17	14	15	5	70	0
Construcción	169	18	21	49	26	17	38	0
Comercio	201	42	43	21	20	14	61	0
Transporte y almacenamiento	35	4	9	4	2	2	14	0
Hostelería	51	14	14	9	2	6	6	0
Actividades profesionales	98	17	27	18	16	7	13	0
Actividades administrativas	64	13	17	15	11	1	7	0
Resto servicios	173	38	27	42	26	17	23	0
Sin clasificar	116	10	11	14	17	10	5	49

Tomando como referencia el *stock* de empresas existentes por antigüedad de la empresa, el 0,037% de las que tienen 20 o más años de antigüedad se ven afectadas por un procedimiento concursal este trimestre. Por su parte, el 0,016% del total de empresas de hasta cuatro años de antigüedad inician un procedimiento concursal.

% (empresas concursadas / stock de empresas) por antigüedad de la empresa. 1<sup>er</sup> trimestre 2017

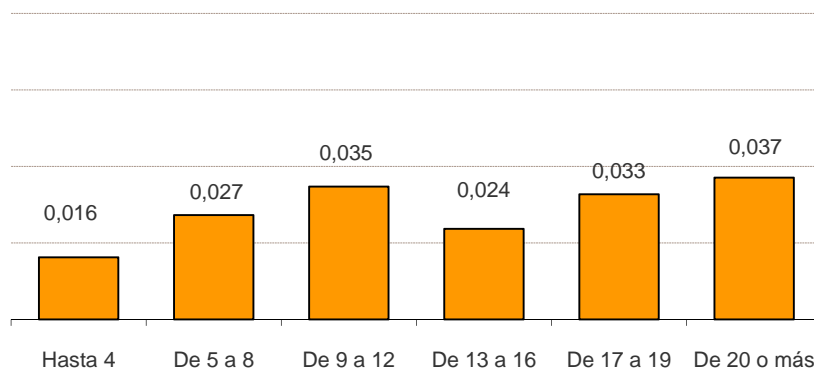

## Resultados por comunidades autónomas

Cataluña y Comunitat Valenciana concentran el 36,9% del total de deudores concursados en el primer trimestre de 2017.

### Deudores concursados por tipo de concurso, clase de procedimiento y existencia de propuesta anticipada de convenio. 1<sup>er</sup> trimestre 2017

	Total	Tipo concurso		Clase procedimiento		Existencia de propuesta anticipada	
		Voluntario	Necesario	Ordinario	Abreviado	No	Si
TOTAL	1.319	1.213	106	190	1.129	1.312	7
Andalucía	135	121	14	52	83	134	1
Aragón	50	43	7	3	47	46	4
Asturias, Principado de	28	25	3	5	23	28	0
Baleares, Illes	35	29	6	15	20	33	2
Canarias	25	20	5	4	21	25	0
Cantabria	19	18	1	5	14	19	0
Castilla y León	60	55	5	15	45	60	0
Castilla-La Mancha	41	32	9	1	40	41	0
Cataluña	287	277	10	7	280	287	0
Comunitat Valenciana	200	184	16	25	175	200	0
Extremadura	19	18	1	3	16	19	0
Galicia	85	75	10	12	73	85	0
Madrid, Comunidad de	192	180	12	27	165	192	0
Murcia, Región de	48	43	5	11	37	48	0
Navarra, Comunidad Foral de	12	12	0	3	9	12	0
País Vasco	79	78	1	2	77	79	0
Rioja, La	4	3	1	0	4	4	0

En términos de variación anual del número de deudores concursados, Canarias es la comunidad que presenta la mayor bajada (-60,3%). Por su parte, Región de Murcia presenta el mayor aumento (108,7%).

Variación anual del número de deudores concursados por comunidad autónoma

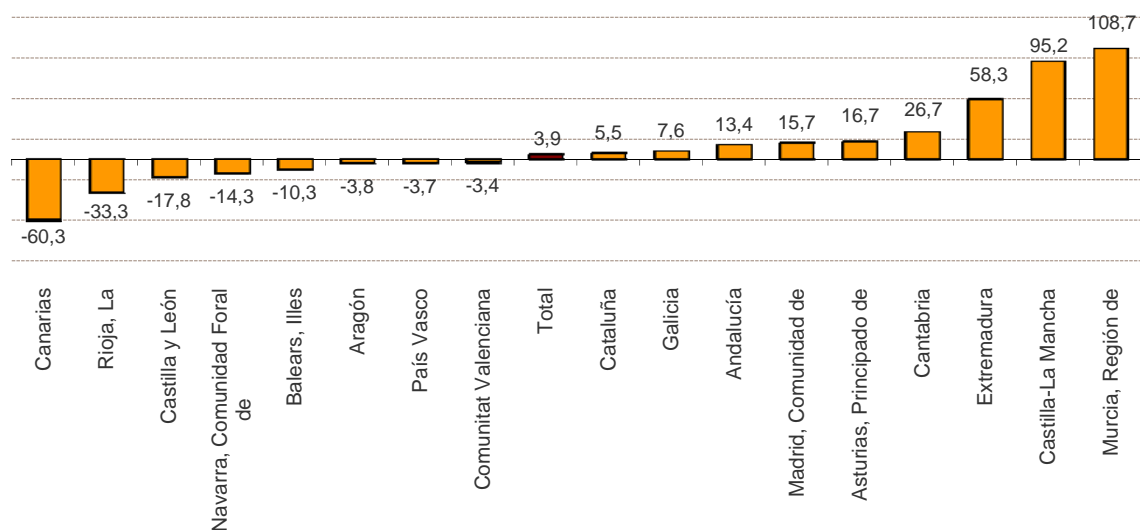

## Estadística del Procedimiento Concursal

1<sup>er</sup> trimestre 2017. Datos provisionales

### EPC.1 Deudores concursados por tipo de concurso, clase de procedimiento, existencia de propuesta anticipada de convenio y contenido propuesta

	Total	Tipo concurso		Clase procedimiento		Existencia de propuesta anticipada		Contenido propuesta			
		Volun- tario	Necesario	Ordinario	Abreviado	Existencia de propuesta anticipada		Quita	Espera	Quita y espera	Otra
						No	Si				
<b>TOTAL</b>	<b>1.319</b>	<b>1.213</b>	<b>106</b>	<b>190</b>	<b>1.129</b>	<b>1.312</b>	<b>7</b>	<b>0</b>	<b>0</b>	<b>1</b>	<b>6</b>
Andalucía	135	121	14	52	83	134	1	0	0	1	0
Aragón	50	43	7	3	47	46	4	0	0	0	4
Asturias, Principado de	28	25	3	5	23	28	0	0	0	0	0
Baleares, Illes	35	29	6	15	20	33	2	0	0	0	2
Canarias	25	20	5	4	21	25	0	0	0	0	0
Cantabria	19	18	1	5	14	19	0	0	0	0	0
Castilla y León	60	55	5	15	45	60	0	0	0	0	0
Castilla-La Mancha	41	32	9	1	40	41	0	0	0	0	0
Cataluña	287	277	10	7	280	287	0	0	0	0	0
Comunitat Valenciana	200	184	16	25	175	200	0	0	0	0	0
Extremadura	19	18	1	3	16	19	0	0	0	0	0
Galicia	85	75	10	12	73	85	0	0	0	0	0
Madrid, Comunidad de	192	180	12	27	165	192	0	0	0	0	0
Murcia, Región de	48	43	5	11	37	48	0	0	0	0	0
Navarra, Comunidad Foral de	12	12	0	3	9	12	0	0	0	0	0
País Vasco	79	78	1	2	77	79	0	0	0	0	0
Rioja, La	4	3	1	0	4	4	0	0	0	0	0
Ceuta	0	0	0	0	0	0	0	0	0	0	0
Melilla	0	0	0	0	0	0	0	0	0	0	0

### EPC.2 Deudores concursados por naturaleza jurídica

	Total	P. físicas sin actividad empresarial	Empresas			
			Personas físicas	S.A.	S.R.L.	Otras
<b>TOTAL</b>	<b>1.319</b>	<b>263</b>	<b>65</b>	<b>118</b>	<b>842</b>	<b>31</b>
Andalucía	135	20	7	14	87	7
Aragón	50	19	5	2	22	2
Asturias, Principado de	28	5	1	3	19	0
Baleares, Illes	35	2	2	6	25	0
Canarias	25	4	2	2	17	0
Cantabria	19	3	3	4	9	0
Castilla y León	60	11	1	11	37	0
Castilla-La Mancha	41	12	1	4	20	4
Cataluña	287	81	19	16	166	5
Comunitat Valenciana	200	44	5	10	139	2
Extremadura	19	0	0	4	14	1
Galicia	85	22	5	9	48	1
Madrid, Comunidad de	192	24	9	24	131	4
Murcia, Región de	48	4	2	2	40	0
Navarra, Comunidad Foral de	12	4	1	3	4	0
País Vasco	79	7	2	3	62	5
Rioja, La	4	1	0	1	2	0
Ceuta	0	0	0	0	0	0
Melilla	0	0	0	0	0	0

1<sup>er</sup> trimestre 2017. Datos provisionales

EPC.3 Empresas concursadas por actividad económica principal

(Continúa)

	Total	Agricultura y pesca	Industria				Energía
			Bienes intermedios	Bienes de capital	Bienes de consumo duradero	Bienes de consumo no duradero	
<b>TOTAL</b>	<b>1.056</b>	<b>10</b>	<b>48</b>	<b>34</b>	<b>14</b>	<b>40</b>	<b>3</b>
Andalucía	115	4	5	3	1	0	1
Aragón	31	1	3	2	0	0	0
Asturias, Principado de	23	0	1	3	0	0	1
Balears, Illes	33	0	1	0	0	1	0
Canarias	21	0	0	1	0	0	0
Cantabria	16	0	1	0	0	1	0
Castilla y León	49	1	1	0	2	0	0
Castilla-La Mancha	29	0	1	2	0	3	0
Cataluña	206	0	9	4	2	9	1
Comunitat Valenciana	156	0	6	3	5	13	0
Extremadura	19	0	1	1	0	2	0
Galicia	63	1	9	0	0	2	0
Madrid, Comunidad de	168	2	3	4	2	5	0
Murcia, Región de	44	1	0	1	1	0	0
Navarra, Comunidad Foral de	8	0	1	1	0	0	0
País Vasco	72	0	6	9	1	3	0
Rioja, La	3	0	0	0	0	1	0
Ceuta	0	0	0	0	0	0	0
Melilla	0	0	0	0	0	0	0

(Continuación)

	Construcción		Comercio al por mayor	Comercio al por menor y vehículos	Transporte y almacenamiento	Hostelería	Información y comunicaciones
	Edific. y promoción inmobiliaria	Resto					
<b>TOTAL</b>	<b>124</b>	<b>45</b>	<b>180</b>	<b>21</b>	<b>35</b>	<b>51</b>	<b>37</b>
Andalucía	14	4	23	2	2	5	2
Aragón	2	0	5	1	2	3	0
Asturias, Principado de	3	2	3	0	0	3	0
Balears, Illes	8	1	5	0	0	1	2
Canarias	5	1	3	0	0	4	1
Cantabria	0	0	3	1	3	1	0
Castilla y León	9	3	6	0	0	3	1
Castilla-La Mancha	3	2	6	1	4	0	0
Cataluña	16	7	53	3	7	7	8
Comunitat Valenciana	21	5	23	7	4	7	4
Extremadura	1	2	6	1	1	0	0
Galicia	14	7	8	2	0	3	0
Madrid, Comunidad de	15	4	16	2	5	5	18
Murcia, Región de	4	1	6	0	4	5	0
Navarra, Comunidad Foral de	1	0	3	0	0	0	1
País Vasco	7	6	10	1	3	4	0
Rioja, La	1	0	1	0	0	0	0
Ceuta	0	0	0	0	0	0	0
Melilla	0	0	0	0	0	0	0

## 1<sup>er</sup> trimestre 2017. Datos provisionales

### EPC.3 Empresas concursadas por actividad económica principal

	Inmobiliarias financieras y seguros	Actividades profesionales	Actividades administrativas y servic. auxiliares	Resto servicios	(Conclusión) Sin clasificar
<b>TOTAL</b>	51	98	64	85	116
Andalucía	6	10	6	10	17
Aragón	1	1	1	4	5
Asturias, Principado de	1	3	0	0	3
Balears, Illes	1	2	2	4	5
Canarias	0	3	0	3	0
Cantabria	0	4	0	1	1
Castilla y León	5	8	2	2	6
Castilla-La Mancha	0	0	0	2	5
Cataluña	10	14	22	15	19
Comunitat Valenciana	6	11	8	15	18
Extremadura	2	0	0	1	1
Galicia	4	4	0	3	6
Madrid, Comunidad de	10	27	19	15	16
Murcia, Región de	4	3	3	5	6
Navarra, Comunidad Foral de	0	0	0	1	0
País Vasco	1	8	1	4	8
Rioja, La	0	0	0	0	0
Ceuta	0	0	0	0	0
Melilla	0	0	0	0	0

### EPC.4 Empresas concursadas por tramo de asalariados

	Total	Número de asalariados								Sin clasificar
		0	1-2	3-5	6-9	10-19	20-49	50-99	100 y más	
<b>TOTAL</b>	1.056	201	218	176	125	107	71	26	16	116
Andalucía	115	30	19	14	12	9	8	4	2	17
Aragón	31	3	3	5	8	6	1	0	0	5
Asturias, Principado de	23	1	4	5	2	6	1	0	1	3
Balears, Illes	33	4	5	6	6	4	1	1	1	5
Canarias	21	6	7	3	2	1	1	1	0	0
Cantabria	16	2	6	0	1	2	4	0	0	1
Castilla y León	49	9	11	8	3	5	5	1	1	6
Castilla-La Mancha	29	5	5	7	4	3	0	0	0	5
Cataluña	206	36	52	39	27	16	9	4	4	19
Comunitat Valenciana	156	36	34	26	17	12	12	1	0	18
Extremadura	19	5	5	3	1	2	2	0	0	1
Galicia	63	15	8	14	8	5	3	4	0	6
Madrid, Comunidad de	168	33	41	14	19	19	13	7	6	16
Murcia, Región de	44	8	9	11	5	0	4	1	0	6
Navarra, Comunidad Foral de	8	1	1	1	0	2	3	0	0	0
País Vasco	72	6	7	20	9	15	4	2	1	8
Rioja, La	3	1	1	0	1	0	0	0	0	0
Ceuta	0	0	0	0	0	0	0	0	0	0
Melilla	0	0	0	0	0	0	0	0	0	0



## 1<sup>er</sup> trimestre 2017. Datos provisionales

### EPC.5 Empresas concursadas por tramo de volumen de negocio

	Total	Volumen de negocio (millones de €)							Sin clasificar
		Hasta 0,25	(0,25-0,50]	(0,50-1]	(1-2]	(2-5]	(5-10]	Mas de 10	
<b>TOTAL</b>	<b>1.056</b>	<b>401</b>	<b>97</b>	<b>126</b>	<b>76</b>	<b>64</b>	<b>22</b>	<b>21</b>	<b>249</b>
Andalucía	115	40	12	14	7	5	3	2	32
Aragón	31	9	4	6	4	0	1	0	7
Asturias, Principado de	23	3	7	4	2	2	0	2	3
Baleares, Illes	33	13	3	3	1	3	0	2	8
Canarias	21	13	1	0	2	1	0	0	4
Cantabria	16	6	0	3	1	2	1	0	3
Castilla y León	49	20	1	6	1	5	2	0	14
Castilla-La Mancha	29	8	4	3	5	0	0	1	8
Cataluña	206	87	21	33	21	10	2	1	31
Comunitat Valenciana	156	71	16	21	7	8	1	2	30
Extremadura	19	8	0	1	3	2	0	1	4
Galicia	63	27	6	6	3	4	3	4	10
Madrid, Comunidad de	168	68	14	15	11	16	4	5	35
Murcia, Región de	44	22	2	5	3	1	1	1	9
Navarra, Comunidad Foral de	8	1	0	1	2	2	1	0	1
País Vasco	72	3	5	5	3	3	3	0	50
Rioja, La	3	2	1	0	0	0	0	0	0
Ceuta	0	0	0	0	0	0	0	0	0
Melilla	0	0	0	0	0	0	0	0	0

### EPC.6 Empresas concursadas por tramo de antigüedad

	Total	Antigüedad (en años)						Sin clasificar
		Hasta 4	De 5 a 8	De 9 a 12	De 13 a 16	De 17 a 19	20 o más	
<b>TOTAL</b>	<b>1.056</b>	<b>174</b>	<b>190</b>	<b>187</b>	<b>139</b>	<b>79</b>	<b>238</b>	<b>49</b>
Andalucía	115	12	21	27	16	8	23	8
Aragón	31	9	5	3	4	2	6	2
Asturias, Principado de	23	6	2	5	2	2	5	1
Baleares, Illes	33	7	6	6	1	4	9	0
Canarias	21	4	4	4	2	2	5	0
Cantabria	16	2	2	0	2	0	10	0
Castilla y León	49	5	6	10	10	4	12	2
Castilla-La Mancha	29	2	5	3	2	2	10	5
Cataluña	206	41	45	31	24	14	42	9
Comunitat Valenciana	156	34	29	23	18	11	35	6
Extremadura	19	2	2	5	2	1	6	1
Galicia	63	7	4	7	13	8	20	4
Madrid, Comunidad de	168	27	39	37	21	14	27	3
Murcia, Región de	44	6	9	11	10	1	5	2
Navarra, Comunidad Foral de	8	1	0	2	1	0	4	0
País Vasco	72	8	10	12	11	6	19	6
Rioja, La	3	1	1	1	0	0	0	0
Ceuta	0	0	0	0	0	0	0	0
Melilla	0	0	0	0	0	0	0	0

Más información en **INEbase** – [www.ine.es](http://www.ine.es)      Todas las notas de prensa en: [www.ine.es/prensa/prensa.htm](http://www.ine.es/prensa/prensa.htm)

**Gabinete de prensa:** Teléfonos: 91 583 93 63 / 94 08 – Fax: 91 583 90 87 – [gprensa@ine.es](mailto:gprensa@ine.es)

**Área de información:** Teléfono: 91 583 91 00 – Fax: 91 583 91 58 – [www.ine.es/infone](http://www.ine.es/infone)